



MUDIK AMAN & SEHAT





MUDIK AMAN & SEHAT



DIREKTORAT JENDERAL INFORMASI DAN KOMUNIKASI PUBLIK
KEMENTERIAN KOMUNIKASI DAN INFORMATIKA



Sambutan

Menteri Komunikasi dan Informatika



Assalamualaikum Wr.Wb

Marhaban ya Ramadan untuk kita semua. Puji Syukur kita masih kembali bertemu di bulan penuh berkah ini.

Dua tahun berlalu, antusiasme kita merayakan budaya khas lebaran terhalang karena kondisi pandemi COVID-19. Tahun ini, akhirnya, kali pertama kita bisa melaksanakan mudik kembali. Antusiasme yang cukup besar ini tidak boleh membuat kita lengah untuk tetap memastikan keselamatan diri.

Yang perlu kita ingat ialah pandemi COVID-19 masih belum berakhir. Salah satu poin yang harus kita tekankan ialah kondisi kesehatan di negeri kita terus membaik, memastikan angka kasus COVID-19 terus menurun, bahkan bisa lebih rendah selepas Lebaran nanti.

Pemerintah berkomitmen mengutamakan keselamatan masyarakat selama perjalanan mudik Hari Raya Idul Fitri 1443 Hijriyah, baik dari segi keselamatan perjalanan juga terbebas dari penularan COVID-19. Oleh karenanya, arahan agar pelaksanaan vaksinasi, terutama untuk dosis kedua dan dosis penguat atau *booster*, dilaksanakan dengan sungguh-sungguh terutama oleh masyarakat yang berencana mudik. Termasuk menyoal protokol kesehatan 3M yang ketat oleh masyarakat terhadap berbagai kegiatan yang memungkinkan terjadinya penularan selama momen lebaran.

Kementerian Komunikasi dan Informatika bekerja sama dengan Satgas COVID-19, Kementerian Perhubungan, Kementerian Agama, dan instansi lainnya dalam memastikan pelaksanaan perjalanan mudik kali ini berjalan baik dan tidak menimbulkan risiko-risiko yang tidak perlu sehingga masyarakat bisa mudik dengan sehat dan selamat sampai tujuan.

Sebagai bagian dari penyelenggara informasi publik, kami bergegas menyediakan kebutuhan informasi jelang mudik hari raya keagamaan yang bersumber dari berbagai lembaga yang terkait. Sejumlah aturan dan imbauan pemerintah terkait mudik terus disampaikan secara dinamis dengan prinsip akurat, cepat dan bermanfaat.

Melalui *booklet* "Mudik Aman & Sehat" ini, informasi terkait mudik dan segala persiapannya telah dirangkum dan disusun. Semoga informasi yang disampaikan dapat diterima dengan baik. Terima kasih.

Wassalamu'alaikum Wr.Wb.

Jakarta, 25 April 2022
Menteri Komunikasi dan Informatika RI

Johnny G. Plate

Sambutan

Menteri Perhubungan

Assalamu'alaikum Warahmatullahi Wabarakatuh

Salam Sejahtera Bagi Kita Semua,

Om Swastiastu,

Namo Buddhaya,

Salam Kebajikan.



1. Tahun ini, seiring dengan menurunnya kasus Covid-19 dan juga meningkatnya jumlah masyarakat yang sudah di vaksin, Pemerintah membuat kebijakan membolehkan masyarakat untuk kembali melaksanakan kegiatan mudik lebaran. Masyarakat yang sudah vaksin *booster*, tidak perlu lagi melakukan tes kesehatan Antigen atau PCR, namun tetap menerapkan protokol kesehatan memakai masker, mencuci tangan, dan menjaga jarak.
2. Kebijakan ini diikuti dengan tingginya animo masyarakat yang berniat untuk melakukan perjalanan mudik lebaran, setelah selama dua tahun tidak melakukan mudik akibat pandemi Covid-19. Berdasarkan survey yang dilakukan Badan Litbang Perhubungan (Baltibanghub), yaitu pada survei yang ke-3 yang dilakukan pada akhir Maret 2022 pasca Presiden mengumumkan dibolehkannya mudik, ditemukan bahwa keinginan masyarakat untuk melaksanakan perjalanan selama libur lebaran sangat tinggi mencapai 85,5 juta orang akan melaksanakan mudik dan sebanyak 14,3 juta orang berasal dari Jabodetabek.
3. Tingginya animo masyarakat ini memerlukan persiapan yang cermat dan hati-hati, agar pelaksanaan mudik tahun ini bisa berjalan dengan selamat, aman, nyaman dan sehat. Mulai dari aspek keselamatan yang harus dijaga, kelancaran perjalanan, dan juga aspek kesehatan. Jangan sampai terjadi kenaikan kasus Covid-19 usai masa mudik.
4. Berbagai persiapan telah dilakukan Kementerian Perhubungan untuk memastikan kesiapan penyelenggaraan Angkutan Lebaran tahun ini, di antaranya yaitu: menyiapkan armada transportasi bus, kereta api, kapal laut, dan pesawat udara; melakukan *ramp check* pada armada transportasi untuk memastikan telah memenuhi aspek keselamatan dan dalam keadaan laik, melakukan pemeriksaan

terhadap pengemudi dan awak transportasi untuk memastikan dalam keadaan sehat saat bertugas, dan melakukan koordinasi secara intensif dengan seluruh pemangku kepentingan terkait.

5. Beberapa hal yang harus diantisipasi yakni tingginya pergerakan masyarakat yang menggunakan kendaraan pribadi baik mobil maupun sepeda motor. Diprediksi, ada sekitar 23 juta mobil dan 17 juta sepeda motor yang akan digunakan oleh para pemudik pada tahun ini.. Untuk itu, kami mengimbau masyarakat yang akan melakukan perjalanan mudik untuk MUDIK LEBIH AWAL menghindari puncak arus mudik yang diperkirakan pada tanggal 28-30 April 2022 dan pada puncak arus balik yang terjadi pada 8 Mei 2022, agar pergerakan lebih tersebar dan mengurangi kepadatan di satu hari tertentu.
6. Kami juga mengimbau masyarakat tidak melakukan perjalanan jarak jauh menggunakan sepeda motor, karena sangat membahayakan keselamatan, serta mengimbau masyarakat untuk memanfaatkan program mudik gratis yang diselenggarakan pemerintah, BUMN maupun swasta.
7. Berbagai persiapan yang telah dilakukan pemerintah tidak akan berhasil tanpa adanya kerja sama dan peran aktif dari masyarakat. Untuk itu masyarakat diharapkan menjadi pemudik yang bertanggung jawab dengan mengikuti aturan-aturan yang sudah ditetapkan.
8. Komunikasi dan pemberian informasi kepada masyarakat menjadi penting untuk dilakukan untuk mensukseskan penanganan mudik. Kami mengapresiasi Kolaborasi semua pihak (Kementerian/Lembaga) yang menangani komunikasi terkait mudik, yang telah membuat E-Book Informasi Mudik 2022.
9. Melalui E-Book ini, diharapkan dapat memberikan pemahaman kepada masyarakat, agar dapat merencanakan dan mengantisipasi perjalanan mudiknya dengan lebih baik, sehingga dapat terwujud Mudik Aman & Sehat sesuai harapan kita bersama. Semoga mudik tahun ini membawa kegembiraan bagi masyarakat.

Sekian dan terima kasih.

Wassalamu'alaikum Warahmatullahi Wabarakatuh.

Menteri Perhubungan
Budi Karya Sumadi

Sambutan

Ketua Satuan Tugas Penanganan COVID-19 Nasional



Assalamu'alaikum Warahmatullahi Wabarakatuh

Marhaban Ya Ramadan, bulan penuh berkah kembali tiba.

Tahun ini merupakan kali ketiga umat muslim menjalankan ibadah puasa dalam suasana pandemi. Rasa syukur kita panjatkan ke hadirat Tuhan YME, perkembangan COVID-19 di Indonesia terus membaik. Selain itu, capaian vaksinasi terus meningkat diikuti dengan kesadaran masyarakat akan pentingnya protokol kesehatan. Tapi kita tidak boleh lengah, pandemi masih belum berakhir. Oleh karena itu, kita harus tetap waspada dan disiplin menerapkan protokol kesehatan. Diharapkan perubahan perilaku penerapan protokol kesehatan dapat meminimalisir risiko penularan di saat mobilitas mulai meningkat, termasuk saat mudik. Dibutuhkan komitmen bersama agar tidak terjadi lonjakan kasus pasca lebaran.

Satuan Tugas Penanganan COVID-19 bekerja sama dengan Kementerian Agama, Majelis Ulama Indonesia, Kementerian Komunikasi dan Informatika, Kementerian Perhubungan menyusun *e-book* Mudik Aman & Sehat sebagai acuan dalam melaksanakan ibadah serta tradisi yang aman dan sehat bagi masyarakat. *E-book* ini memuat berbagai panduan bagi masyarakat dalam menjalankan berbagai kegiatan di bulan suci Ramadan, Idul Fitri serta pelaksanaan mudik yang aman bagi seluruh masyarakat dengan risiko penularan COVID-19 yang minimal.

Terima kasih kepada seluruh pihak yang telah bersama menyusun *e-book* ini. Semoga Allah SWT, Tuhan Yang Maha Esa senantiasa melimpahkan rahmat dan hidayah-Nya di bulan yang penuh rahmat ini bagi kita semua dalam menjalankan tugas kemanusiaan mengakhiri pandemi COVID-19.

Prokes Ketat, Mudik Aman & Sehat!

Wassalamu'alaikum Warahmatullahi Wabarakatuh

Jakarta, 25 April 2022

Kepala BNPB

Selaku Ketua Satuan Tugas Penanganan COVID-19 Nasional

Letjen TNI Suharyanto, S.Sos., M.M.



Daftar Isi

Sambutan-sambutan	2
Daftar Isi	6
Nomor Telepon Penting Saat Mudik	8

Tentang Mudik 2022

1. Mengapa Masyarakat Lekat dengan Tradisi Mudik?	10
2. Apa Manfaat Mudik Secara Ekonomi?	10
3. Bolehkah Mudik pada Lebaran Tahun 2022 ini?	11
4. Mengapa Tahun ini Mudik Kembali Diperbolehkan?	12
5. Apakah Tidak Khawatir Kasus Covid-19 akan Melonjak lagi?	15
6. Dari Mana Asal dan Kemana Tujuan Pemudik?	16
7. Kapan Puncak Arus Mudik Berlangsung?	16
8. Moda Transportasi Apa yang Akan Digunakan Pemudik?	17

Syarat dan Aturan Mudik 2022

9. Apa Saja Syarat Agar Bisa Mudik?	19
10. Jika Belum Vaksinasi Booster, Apakah Disediakan Layanan Saat Mudik? ..	20
11. Saat Mudik, Bagaimana Cara Menunjukkan Bahwa Kita Telah Mendapatkan Vaksinasi atau Vaksinasi <i>Booster</i> ?	21
12. Bagaimana Jika Tidak Ada Sinyal?	21
13. Ap aitu e-HAC?	22
14. Bagaimana Cara Mengisi e-HAC?	22
15. Apakah Perlu Surat Keterangan RT/RW atau Kelurahan?	23
16. Kapan Syarat-syarat ini Berlaku?	23
17. Pada Moda Transportasi Apa Syarat-syarat ini Berlaku?	23
18. Mengapa Harus Ada Syarat-syarat ini untuk Bisa Mudik?	24
19. Saya dari Luar Negeri, Apakah Syarat Mudik Juga Sama dengan di Dalam Negeri?	25
20. Apa Saja Syarat Bisa Mudik/Masuk Indonesia?	25
21. Saya Vaksin di Luar Negeri, Bagaimana Cara Isi Data ke PeduliLindungi? ..	26
22. Kalau Belum Pernah Klaim Sertifikat Vaksin Luar Negeri, Caranya Bagaimana?	26
23. Di Mana Saja Pintu Masuk Kedatangan dari Luar Negeri?	27

Angkutan Lebaran 2022

24. Apakah Moda Transportasi Mencukupi Kebutuhan Pemudik?	29
25. Banyak Moda Transportasi yang 'Parkir' atau Tidak Dioperasikan Selama pandemic, Apakah Masih Laik Digunakan?	30
26. Bagaimana dengan Petugas dan Awak Sarana Transportasi?	30
27. Apakah Akan Ada Tambahan Frekuensi dan Kapasitas Transportasi?	31
28. Untuk Angkutan Barang, Apakah Ada Larangan/Pembatasan?	31
29. Kapan Pembatasan Angkutan Barang Ini Berlaku?	32



30.	Ruas Jalan Mana Saja yang Akan Diberlakukan Pembatasan?	33
31.	Apakah Akan Ada Rekayasa Lalu Lintas?.....	35
32.	Apa Arti Sistem Ganjil Genap?	36
33.	Tanggal Berapa, dan Di Mana Saja Sistem Ganjil Genap dan Sistem Satu Arah Diterapkan pada Mudik Lebaran Kali Ini?	36
34.	Kepada Siapa Saja Aturan Ganjil Genap dan Sistem Satu Arah ini Diberlakukan?.....	37
35.	Apakah Semua Angkutan Barang Juga Kena Aturan Ganjil Genap?.....	39
36.	Bagaimana Antisipasi di Jalur Rawan Padat Merak-Bakauheni?.....	40
37.	Bagaimana Antisipasi di Wilayah Rawan Padat Puncak, Bogor?	40
38.	Untuk Angkutan Barang, Apakah Ada Larangan/Pembatasan?.....	41
39.	Apakah Ada Posko Mudik? Apa Saja Layanan yang Disediakan?.....	41
40.	Bagaimana dengan lalu Lintas di Tempat Wisata?	42
41.	Apakah Ada Program Mudik Gratis?.....	42
42.	Di Mana Mudik Gratis Dilaksanakan?.....	43
43.	Berapa Armada yang Disiapkan?	43
44.	Ke Mana Saja Tujuan Mudik Gratis Ini?	44
45.	Kapan Waktu Keberangkatan Mudik Gratis Ini?.....	44
46.	Siapa Saja yang Bisa Ikut Mudik Gratis?	44
47.	Bagaimana Cara Daftarnya?	45

Persiapkan Mudikmu!

48.	Apa Saja yang Perlu Dipersiapkan Jelang Mudik Nanti?	47
49.	Bagaimana Cara Tetap Bugar Saat Mudik dengan Kendaraan Pribadi?	48
50.	Apa Saja yang Harus Kita Hindari Saat Mudik?	49
51.	Apakah Kita Bisa Menukarkan Uang Baru untuk Kebutuhan Lebaran?.....	50
52.	Berapa Jumlah Uang yang Bisa Ditukarkan?	50
53.	Bagaimana Cara Menukar Uang Lebaran?.....	51
54.	Bolehkah Membagikan Uang Lebaran/THR secara tunai?	52

Tetap Sehat Jelang, Saat, dan Pasca Mudik 2022

55.	Kiat Agar Tetap Sehat Saat Puasa?.....	54
56.	Bagaimana Cara Sahur yang Aman dan Sehat?	54
57.	Bolehkah Buka Puasa Bersama?.....	54
58.	Bagaimana Cara Tetap Aman pada Kegiatan di Masjid Selama Puasa?.....	55
59.	Bagaimana Cara Aman untuk Berbelanja Baju Lebaran?.....	56
60.	Bolehkah Salat Idul Fitri Berjamaah Saat Masa Pandemi ini?	56
61.	Bolehkah Halalbihalal? Bagaimana Cara Silaturahmi/Halalbihalal yang Aman Saat Lebaran?	57
62.	Apakah Kita Aman Saat Ziarah?.....	58
63.	Bolehkah Jalan-jalan atau Berwisata saat Lebaran?.....	59
64.	Di Mana Saja Titik Waspada Penularan Covid-19 Selama Mudik?	59
65.	Di Mana Kita Bisa Mengakses Update Informasi Seputar Mudik 2022 ini?	60



MUDIK
AMAN & SEHAT

Nomor-Nomor Penting Saat Mudik

Pusat Krisis Kementerian Kesehatan
0812-1212-3119

Ambulans
118 atau 119

BPJS Kesehatan
1-500-400

Pertamina Delivery Service (Pembelian BBM)
135 atau website pds135.com

Informasi Jalan Tol
0813-8006-8000

Jasa Marga
14080

Direktorat Lalu Lintas Polri
(021) 798 9702 dan SMS 9119

Selain nomor-nomor penting tadi jangan lupa untuk selalu siapkan aplikasi **Pedulilindungi ya!**



Pedulilindungi

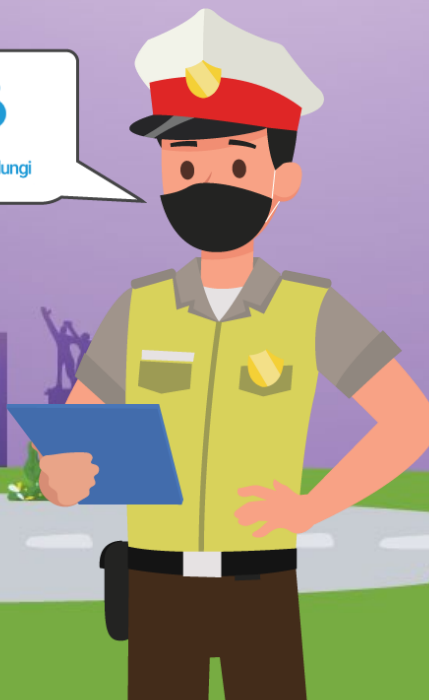



Tentang Mudik 2022





1. Mengapa Masyarakat Lekat dengan Tradisi Mudik?

Tradisi mudik dilakukan mayoritas penduduk Indonesia menjelang hari raya Idul Fitri. Mudik menjadi waktu yang sangat dinantikan untuk berkumpul bersama keluarga besar.

Mudik berasal dari Bahasa Jawa yang merupakan singkatan dari *Mulih Dilik*, yang artinya pulang sebentar. Sumber lain juga menyebut kata Mudik berasal dari Bahasa Betawi yakni *menuju udik* (menuju kampung).

Sejarah mudik dimulai jauh sebelum zaman Kerajaan Majapahit. Mudik lebih dulu menjadi tradisi para petani Jawa untuk kembali ke kampung tinggalnya. Para perantau kembali ke kampung halaman untuk membersihkan makam leluhur. Momen mudik juga digunakan untuk berdoa memohon rezeki dan keselamatan.

2. Apa Manfaat Mudik secara Ekonomi?

Fenomena mudik menjadi peluang menggenjot pertumbuhan ekonomi, khususnya di lingkup regional. Manfaat ekonomi ini antara lain:

a. Memacu pertumbuhan sektor riil

Meliputi mayoritas aktivitas ekonomi masyarakat, seperti makanan, minuman, pusat oleh-oleh, dan kerajinan.

b. Mempercepat redistribusi ekonomi dari kota besar ke daerah

Cash flow yang berlangsung selama mudik akan memiliki *multiplier effect* untuk menstimulasi

aktivitas produktif masyarakat, ditandai dengan tumbuhnya pusat ekonomi baru di daerah, seperti penjualan oleh-oleh di *rest area*, lokasi wisata, serta sektor riil dan jasa lainnya.

c. Memberi Manfaat Ekonomi di Pedesaan

Menggerakkan semua sektor ekonomi di bidang peternakan, usaha kecil, industri rumahan, perikanan, dan bidang perdagangan.



3. Apakah Tahun 2022 ini Semua Orang Boleh Mudik Lebaran?

Semua orang boleh mudik dengan syarat menerapkan protokol kesehatan secara ketat serta telah mendapatkan dua kali vaksinasi dan satu kali *booster*.

Namun bila calon pemudik belum mendapatkan vaksinasi booster, maka wajib memenuhi syarat-syarat berikut:

- Bila telah menerima vaksin dosis kedua tetapi belum menerima vaksin *booster*, maka wajib memiliki hasil negatif testing antigen 1x24 jam, atau PCR 3x24 jam.
- Bila baru menerima vaksin dosis pertama, maka wajib memiliki hasil negatif testing PCR 3x24 jam.

Vaksin	Syarat PCR/Antigen	Swab test PCR	Rapid antigen	PeduliLindungi
Booster	TIDAK WAJIB	✗	✗	✓
Dosis 2	WAJIB Hasil negatif (-)	3x24 jam Atau 1x24 jam		
Dosis 1	WAJIB Hasil negatif (-)	3x24 jam	✗	

**Anak usia < 6 tahun tidak perlu rapid antigen, hanya perlu pendampingan*

- Bila tidak dapat vaksinasi karena kondisi Kesehatan khusus/penyakit komorbid, maka wajib menunjukkan hasil negatif tes PCR 3x24 jam dan melampirkan surat keterangan dokter dari Rumah Sakit Pemerintah bahwa yang bersangkutan belum dan/atau tidak dapat mengikuti vaksinasi Covid-19.
- Pemudik usia 6-17 tahun dan telah menerima vaksin dosis kedua tidak wajib menunjukkan hasil negatif testing antigen atau PCR, tetapi wajib melampirkan kartu/sertifikat vaksin dosis kedua.
- Sedangkan bagi pemudik anak-anak di bawah usia 6 tahun tidak perlu testing, namun harus didampingi pendamping yang memenuhi syarat perjalanan.



4. Mengapa Tahun ini Mudik Kembali Diperbolehkan?

Setelah melihat perkembangan terkini kasus Covid-19 di Indonesia, mudik diperbolehkan dengan pertimbangan:

a. Tingkat Penularan Harian Covid-19 Menurun

Tingkat penularan harian Covid-19 berdasarkan data Satgas Covid-19 mengalami penurunan.

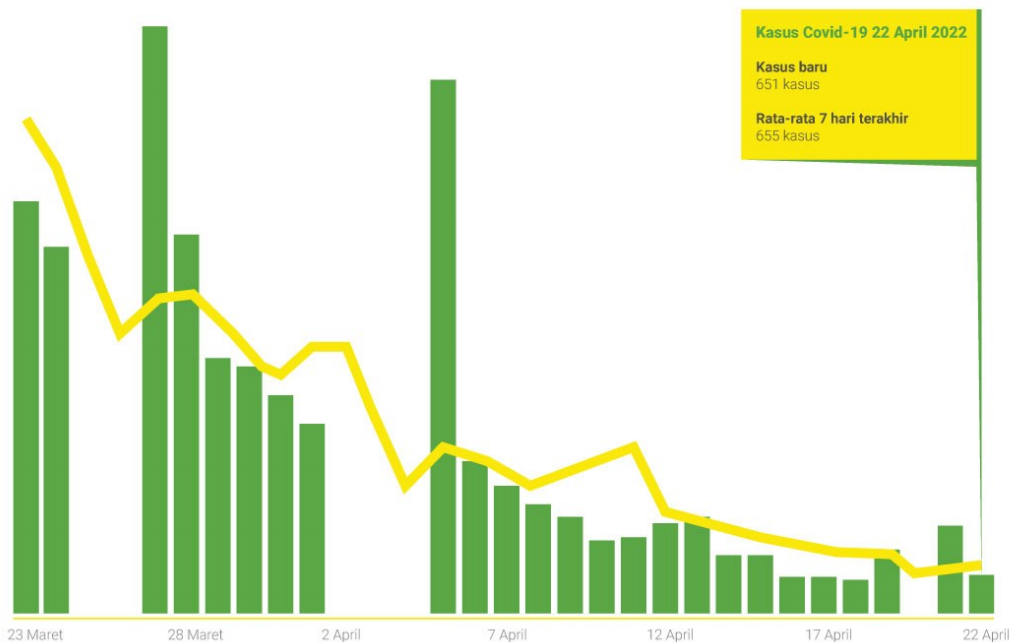

Data JHU CSSE Covid-19 via covid19.go.id/peta-sebaran, 22 April 2022



b. Tingkat Vaksinasi Tinggi

Masyarakat yang telah mendapatkan vaksinasi, khususnya dosis 1 yang telah mencapai 95,48% dan dosis 2 sebesar 78,70%.

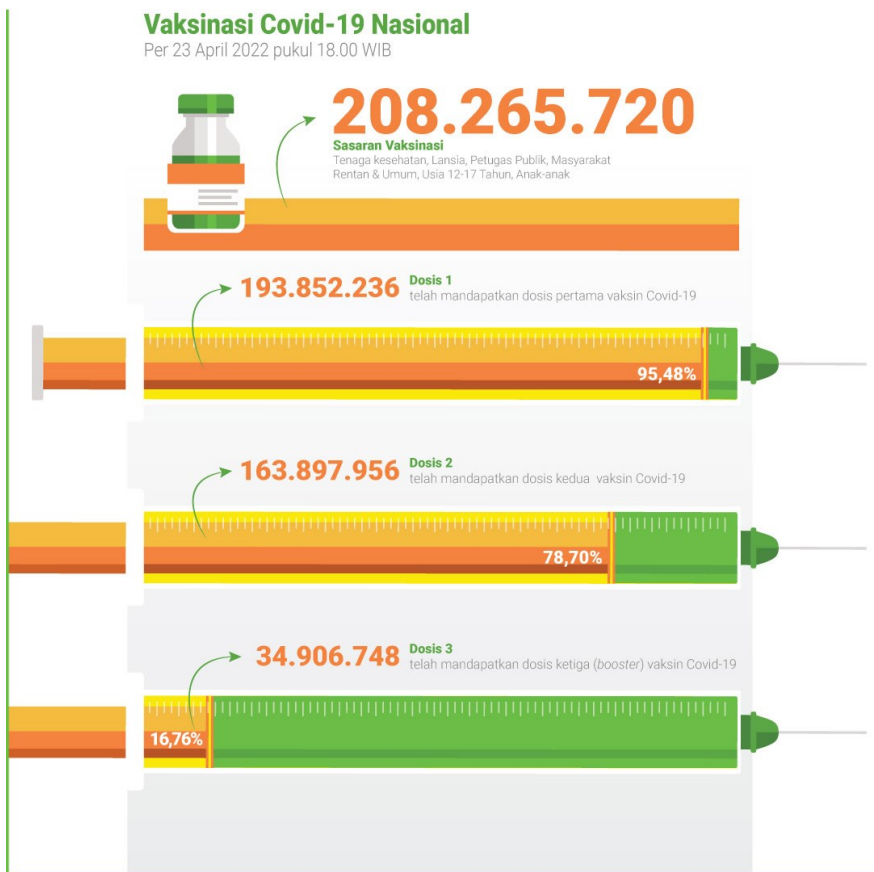

Data vaksin.kemkes.go.id



c. Masyarakat Telah Lebih Disiplin Menerapkan Protokol 3M

Berdasarkan data Satgas Covid-19, dari 34 provinsi di 431 kabupaten/kota di seluruh Indonesia, skor kepatuhan protokol kesehatan terus mengalami peningkatan.

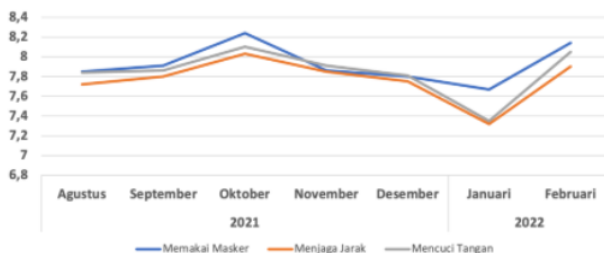

Selain itu, Survei Perilaku Masyarakat pada Masa Pandemi yang dilakukan oleh BPS menunjukkan 91% dari masyarakat Indonesia yang menerapkan protokol kesehatan didasarkan pada kesadaran diri.

Protokol 3M



d. Relaksasi Syarat Perjalanan Tidak Berdampak Buruk

Relaksasi syarat perjalanan khususnya dalam negeri yang telah dilakukan sejak Februari 2022 tidak menyebabkan peningkatan angka kasus penularan Covid-19.



5. Apakah Tidak Ada Kekhawatiran Kasus Covid-19 akan Melonjak Lagi?

Lonjakan kasus penularan bisa saja terjadi, namun pemerintah telah menerapkan antisipasi.

- a. Syarat diperbolehkan mudik tanpa tes covid-19 adalah wajib telah mendapatkan vaksin *booster* dan tetap menerapkan protokol kesehatan 3M secara ketat.



- b. *Tracing* tetap dilakukan via aplikasi PeduliLindungi. Sehingga kasus dan kontak erat dapat diketahui dan segera dilakukan tindakan untuk mencegah penularan meluas.
- c. Saat ini lebih dari 34 juta penduduk telah mendapatkan vaksinasi *booster*. Vaksinasi *booster* berfungsi sebagai pelindung diri agar tidak tertular dan menularkan.
- d. Sesuai permintaan Presiden untuk menjaga agar angka kasus Covid-19 bisa dipertahankan atau bahkan diturunkan. Kementerian Perhubungan, Polri, TNI, dan Kemenko PMK telah menyiapkan strategi matang.



6. Dari Mana Asal dan Kemana Tujuan Pemudik?

Asal mudik utama terbesar yakni Jawa Timur, Jabodetabek, dan Jawa Tengah. Sedangkan tujuan utama yaitu Jawa Tengah, Jawa Timur, Jawa Barat, Jabodetabek, dan Yogyakarta.

◆ Asal Mudik	➔ Tujuan Mudik
Jawa Timur 17% (14,6 juta orang)	Jawa Tengah 28% (23,5 juta)
Jabodetabek 16% (14 juta)	Jawa Timur 20% (16,8 juta)
Jawa Tengah 14% (12,1 juta)	Jawa Barat 17% (14,7 juta)
Jawa Barat 11% (9,2 juta)	Jabodetabek 7% (5,9 juta)
	Yogyakarta 5% (3,9 juta)

7. Kapan Puncak Arus Mudik akan Berlangsung?

Diperkirakan puncak arus mudik akan terjadi pada 29-30 April 2022. Sedangkan puncak arus balik tanggal 8 Mei 2022. Perkiraan ini sesuai dengan awal masa cuti yang ditetapkan pemerintah, dan hari terakhir libur pada hari minggu sebelum hari kerja dimulai.





8. Moda Transportasi Apa Saja yang Akan Digunakan Pemudik?

Kendaraan pribadi, baik mobil atau motor mendominasi dengan perkiraan hingga 40 juta orang dari total 79,4 juta orang yang diprediksi akan mudik. Disusul angkutan jalan (bus, mobil sewa, mobil travel, kapal penyeberangan, dan taksi online) mencapai 26,7 juta orang. Sisanya menggunakan pesawat, kereta api, kapal, dan angkutan lainnya.

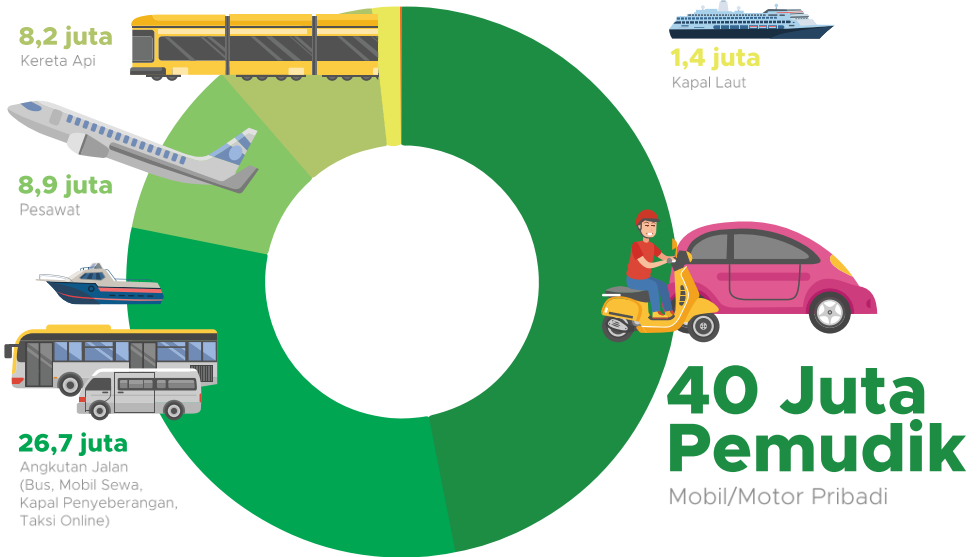

Data Survey Badan Litbang Kementerian Perhubungan



Syarat & Aturan Mudik 2022





9. Apa Saja Syarat Agar Bisa Mudik?

Para pemudik akan diperiksa kelengkapan syarat-syaratnya saat melakukan perjalanan mudik sesuai dengan SE Satgas Covid-19 No.16.2022 tentang Ketentuan Perjalanan Orang Dalam negeri di Masa Pandemi, yaitu:

- Pemudik yang telah menerima vaksin dosis ketiga atau *booster* tidak perlu melakukan testing antigen atau PCR.
- Pemudik yang telah menerima vaksin dosis kedua wajib menyerahkan bukti testing antigen 1x24 jam, atau PCR 3x24 jam.
- Pemudik yang baru menerima vaksin dosis pertama wajib menyerahkan bukti testing PCR 3x24 jam dan wajib menerapkan protokol kesehatan 3M secara ketat.
- Pemudik usia 6-17 tahun dan telah menerima vaksin dosis kedua tidak wajib menunjukkan hasil negatif testing antigen atau PCR, tetapi wajib melampirkan kartu/sertifikat vaksin dosis kedua.
- Pemudik anak-anak di bawah usia 6 tahun tidak perlu testing, namun harus didampingi pendamping yang memenuhi syarat perjalanan.

Vaksin	Syarat PCR/Antigen	Swab test PCR	Rapid antigen	PeduliLindungi
Booster	TIDAK WAJIB	✘	✘	✔
Dosis 2	WAJIB Hasil negatif (-)	3x24 jam	Atau 1x24 jam	
Dosis 1	WAJIB Hasil negatif (-)	3x24 jam	✘	

**Anak usia < 6 tahun tidak perlu rapid antigen, hanya perlu pendampingan*

- Pemudik yang tidak dapat vaksinasi karena kondisi Kesehatan khusus/penyakit komorbid, wajib menunjukkan hasil negatif tes



PCR 3x24 jam dan melampirkan surat keterangan dokter dari

Rumah Sakit Pemerintah bahwa yang bersangkutan belum dan/atau tidak dapat mengikuti vaksinasi Covid-19.

- g. Mengisi e-HAC (*Electronic Health Alert Card*) pada aplikasi PeduliLindungi.
- h. Wajib menerapkan protokol Kesehatan 3M secara ketat.

Protokol 3M



10. Jika Belum Vaksinasi *Booster*, Apakah Disediakan Layanan pada Saat Mudik?

Iya. Di beberapa simpul transportasi akan disediakan sentra vaksinasi secara terbatas yang melayani calon penumpang yang belum mendapatkan vaksinasi *booster*.





11. Saat Mudik, Bagaimana Cara Menunjukkan Bahwa Kita telah Mendapatkan Vaksinasi atau *Booster*?

Dengan menunjukkan sertifikat vaksin pada aplikasi PeduliLindungi.

Petugas masing-masing operator transportasi akan memeriksa kelengkapan syarat sudah vaksinasi. Pemeriksaan pada kendaraan pribadi dilakukan oleh Korlantas Polri, Kementerian Kesehatan, dan Pemerintah Daerah setempat.

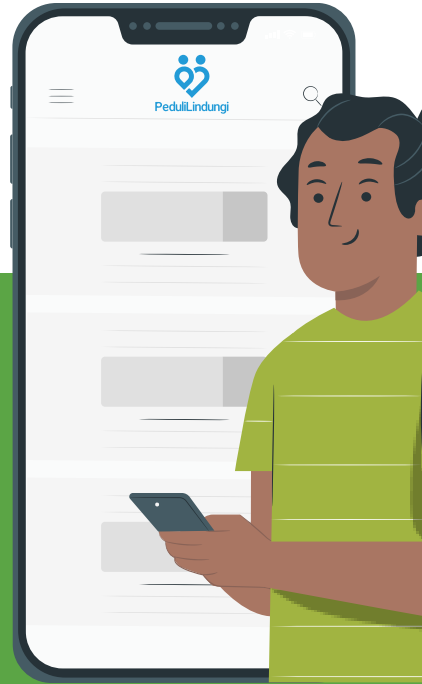

12. Bagaimana Jika Tidak Ada Sinyal?

Boleh dengan menunjukkan cetak sertifikat vaksin atau *screenshot*.





13. Apa itu e-HAC?

E-HAC atau *electronic Health Alert Card* (Kartu Kewaspadaan Kesehatan Elektronik) adalah kebijakan pengisian catatan perjalanan yang ditujukan pada semua pelaku perjalanan domestik dan internasional selama pandemi Covid-19. Pencatatan e-HAC dilakukan melalui aplikasi Peduli Lindungi.

Saat ini e-HAC berlaku bagi pengguna transportasi baik darat, laut, maupun udara.

14. Bagaimana Cara Mengisi e-HAC?

Pengisian e-HAC bisa dilakukan melalui aplikasi PeduliLindungi, dengan cara berikut ini:

- 1 Buka aplikasi Peduli Lindungi
- 2 Pilih menu E-HAC
- 3 Ketuk opsi Buat E-HAC
- 4 Pilih Domestik >
- 5 Pilih moda transportasi yang digunakan
 - ✈ Dengan Pesawat Terbang >
 - 🚢 Dengan Kapal Laut >
 - 🚗 Dengan Kendaraan Darat >
 - Bagi transportasi darat dan laut, isi informasi
 - Jenis Kendaraan
 - Lokasi
 - Asal dan Tujuan Perjalanan
 - Bagi moda transportasi udara, isi nomor penerbangan
- 6 Pastikan informasi sesuai, klik Lanjutkan
- 7 Isi Data Personal
- 8 Cek kelayakan untuk melakukan perjalanan
- 9 Pilih Konfirmasi dan selesai



15. Apakah Perlu Surat Keterangan RT/RW atau Kelurahan?

Tidak perlu.

16. Kapan Syarat-syarat ini Berlaku?

Berlaku mulai 2 April 2022 sampai waktu yang ditentukan kemudian.



April						
Sen	Sel	Rab	Kam	Jum	Sab	Min
				1	2	
4	5	6	7	8	9	10
11	12	13	14	15	16	17
18	19	20	21	22	23	24
25	26	27	28	29	30	

17. Pada Moda Transportasi Apa Syarat-syarat ini Berlaku?

Semua moda transportasi, baik umum maupun pribadi.



18. Mengapa Harus Ada Syarat-syarat ini untuk Bisa Mudik?

Untuk mencegah kenaikan kasus penularan COVID-19 serta mempertahankan tingkat penularan COVID-19 yang sudah cukup rendah agar Indonesia dapat segera melewati pandemi dan bertransisi ke endemi.

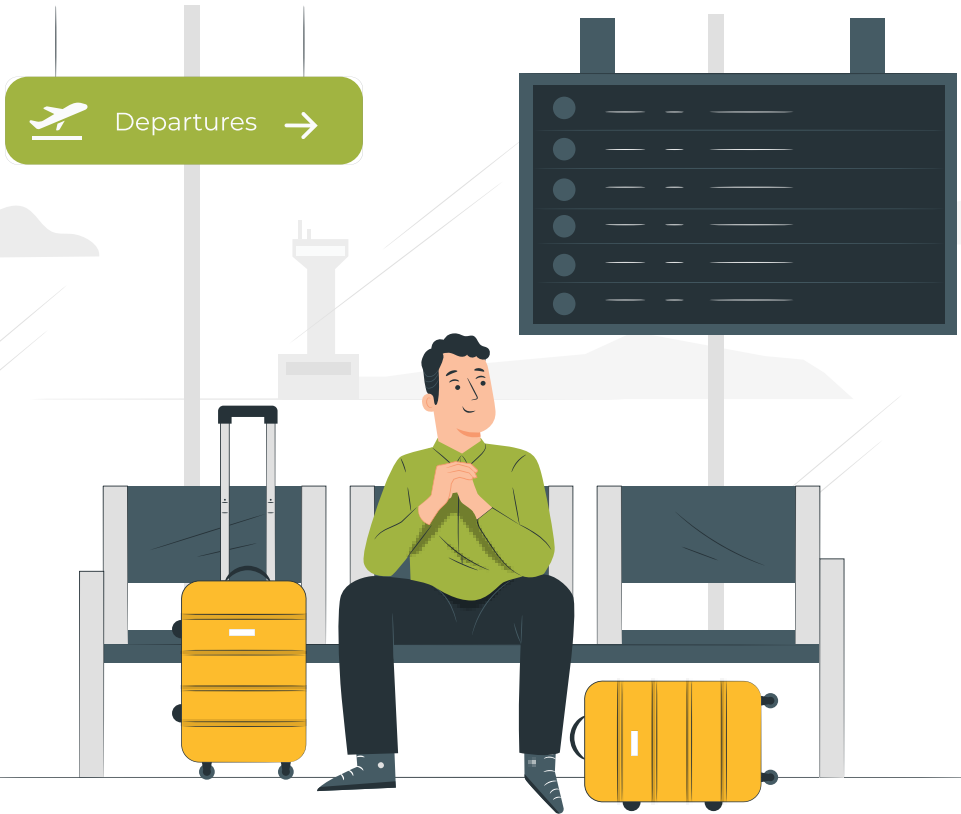



19. Saya dari Luar Negeri, Apakah Syarat Mudik Juga Sama dengan di Dalam Negeri?

Sama, namun diperketat dengan aturan lainnya mengenai karantina.

Syarat utamanya wajib vaksinasi dua dosis hingga booster, (sesuai aturan terbaru SE Kasatgas COVID-19 No 17/2022).

20. Apa Saja Syarat Bisa Mudik/Masuk Indonesia?

- ❖ Wajib unduh aplikasi Peduli Lindungi
- ❖ Memiliki kartu/sertifikat vaksin dosis kedua/booster
- ❖ Test PCR 2x24 jam sebelum keberangkatan
- ❖ Jika belum divaksinasi / baru vaksin dosis pertama, wajib karantina selama 5 x 24 jam.
- ❖ Bagi yang tidak bisa divaksinasi (karena kondisi tertentu), wajib negatif tes PCR + surat keterangan dari rumah sakit negara keberangkatan
- ❖ Jika positif COVID-19 dalam 30 hari terakhir, wajib tes PCR saat kedatangan dan menunjukkan surat/COVID-19 recovery certificate (surat sembuh) dari RS pemerintah negara keberangkatan
- ❖ Wajib entry test jika menunjukkan gejala mirip COVID-19





21. Saya Vaksin di Luar negeri, Bagaimana Cara Isi Data ke PeduliLindungi?

Tenang, verifikasi vaksin luar negeri caranya mudah.

- ❖ Kunjungi website vaksinln.dto.kemkes.go.id.
- ❖ Login dengan akun yang telah dapat persetujuan
- ❖ Klik '*Apply Additional Verification Request*', data pribadi akan muncul
- ❖ Masukkan jumlah dosis vaksin luar negeri yang akan diverifikasi
- ❖ Jika sukses, akan dapat status "Open"
- ❖ Status pengajuan diterima/ditolak akan diberitahu lewat email
- ❖ Jika pernah klaim sebelumnya, sertifikat dosis tambahan akan muncul otomatis

22. Kalau Belum Pernah Klaim Sertifikat Vaksin Luar Negeri, Caranya Bagaimana?

Mudah kok, ikuti caranya!

1. Buka aplikasi PeduliLindungi
2. Registrasi atau login dengan akun terdaftar
3. Pilih menu "Vaksin COVID-19" lalu klik "Sertifikat Vaksin"
4. Pilih "Klaim Sekarang"
5. Masukan data-data yang diperlukan
6. Pastikan sudah sesuai, lalu konfirmasi dengan pilih "Klaim"
7. Sertifikat VaksinLN (VNI) akan muncul di menu "Sertifikat Vaksin"



23. Di Mana Saja Pintu Masuk Kedatangan dari Luar Negeri?

Tersedia 20 pintu masuk kedatangan ke Indonesia, terdiri dari 10 bandara, 7 pelabuhan, dan 3 pos lintas batas negara.

Lewat bandara/pelabuhan mana saja untuk bisa masuk ke Indonesia?

Bandara Udara

- ❖ Soekarno Hatta (Banten)
- ❖ Juanda (Jawa Timur)
- ❖ Ngurah Rai (Bali)
- ❖ Hang Nadim dan Raja Haji Fisabilillah (Kepulauan Riau)
- ❖ Sam Ratulangi (Sulawesi Utara)
- ❖ Zainuddin Abdul Madjid (Nusa Tenggara Barat)
- ❖ Kualanamu (Sumatera Utara)
- ❖ Sultan Hasanuddin (Sulawesi Selatan)
- ❖ Yogyakarta (Daerah Istimewa Yogyakarta)

Pelabuhan Laut

- ❖ Tanjung Benoa (Bali)
- ❖ Batam (Kepulauan Riau)
- ❖ Tanjung Pinang Bintan, dan Tanjung Balai Karimun (Kepulauan Riau)
- ❖ Nunukan (Kalimantan Utara)
- ❖ Dumai (Riau)

Pos Lintas Batas Negara

- ❖ Aruk (Kalimantan Barat)
- ❖ Entikong (Kalimantan Barat)
- ❖ Motaain (Nusa Tenggara Timur)



Angkutan Lebaran Mudik 2022





24. Apakah Moda Transportasi Mencukupi Kebutuhan Pemudik?

Pemerintah melalui Kementerian Perhubungan memastikan sarana dan prasarana transportasi memenuhi kebutuhan sesuai prediksi jumlah pemudik.

Moda transportasi yang disiapkan, antara lain:



57.693 unit bus
pada 48 terminal



215 unit kapal
pada 8 lintas sungai, danau, dan penyeberangan



38 movable bridge, 2 ponton, dan 11 plengsengan
pada dermaga penyeberangan



327 pesawat
untuk melayani 378 rute pada 123 kota



123 kapal
pada 117 trayek perintis serta 76 kapal kenavigasian
untuk tanggap darurat pada 51 pelabuhan domestik
dan 4 pelabuhan internasional



399 sarana perkeretaapian antar kota
pada 138 stasiun serta 1053 perjalanan KRL/hari pada
15 stasiun utama dan 85 stasiun kecil



25. Banyak Moda Transportasi yang 'Parkir' atau Tidak Dioperasikan selama Pandemi, apakah Masih Laik Digunakan?

Semua moda transportasi dipastikan laik dan memenuhi syarat keselamatan. *Ramp check* (pemeriksaan kelaikan kendaraan) telah dilakukan sejak Maret hingga April 2022 pada bus AKAP dan Pariwisata, kapal angkutan sunggati danau dan penyeberangan, kapal laut, pesawat, dan kereta api.



26. Bagaimana dengan Petugas dan Awak Sarana Transportasi?

Seluruh pilot, masinis, supir bus, dan awak transportasi lainnya diperiksa kesehatannya dan dipastikan sehat ketika bertugas.





27. Apakah Akan Ada Tambahan Frekuensi dan Kapasitas Transportasi?

Iya. Pada transportasi udara skenario optimalisasi udara, penambahan slot time, jam operasi dan ketepatan waktu atau On Time Performance (OTP).

Pada angkutan kereta api, 39 rangkaian kereta tambahan selama masa angkutan lebaran dioperasikan.

Pada transportasi laut, operator kapal pada rute yang tidak terlalu padat akan dilakukan *re-route* pada rute padat berdasarkan peningkatan pembelian tiket.

28. Untuk Angkutan Barang, Apakah Ada Larangan/Pembatasan?

Iya, angkutan barang dengan kriteria berikut dilarang melintas di Jalan Tol dan Jalan Non Tol (Jalan Nasional):

- ❖ Angkutan barang dengan Jumlah Berat Yang Diizinkan (JBI) melebihi 14 ton (14.000 kg).
- ❖ Mobil barang dengan sumbu 3 (tiga) atau lebih
- ❖ Mobil barang dengan kereta tempelan dan kereta gandengan.
- ❖ Mobil barang yang mengangkut bahan galian (tanah, pasir, dan/atau batu, bahan tambang, dan bahan bangunan).





KECUALI

Mobil barang pengangkut barang berikut:

- ❖ Bahan bakar minyak atau bahan bakar gas.
- ❖ Barang ekspor dan impor dari dan ke pelabuhan ekspor atau impor.
- ❖ Air minum dalam kemasan.
- ❖ Ternak.
- ❖ Pupuk.
- ❖ Hantaran pos dan uang.
- ❖ Serta barang-barang pokok seperti beras, tepung terigu, dan sejenisnya.

29. Kapan Pembatasan Angkutan Barang ini Berlaku?

Berlaku pada arus mudik pada 28 April – 1 Mei 2022, dan arus balik pada 7-9 Mei 2022.

April			
Kamis	Jumat	Sabtu	Minggu
28	29	30	1

Mei		
Sabtu	Minggu	Senin
7	8	9



30. Ruas Jalan Mana Saja yang Akan Diberlakukan Pembatasan ini?

Total ada 15 Ruas Tol.

1. Ruas Tol Bakauheni - Palembang;
2. Ruas Tol Prof. Dr. Ir. Sedyatmo;
3. Ruas Tol JORR;
4. Ruas Tol Jakarta - Bogor - Ciawi - Cigombong;
5. Ruas Tol Jakarta - Cikampek;
6. Ruas Tol Cikampek - Purwakarta - Padalarang - Cileunyi;
7. Ruas Tol Cikampek - Palimanan - Kanci - Pejagan;
8. Ruas Tol Pejagan - Pemalang - Batang - Semarang;
9. Ruas Tol Krapyak - Jatingaleh;
10. Ruas Tol Jatingaleh - Srdol;
11. Ruas Tol Jatingaleh - Muktiharjo;
12. Ruas Tol Semarang - Solo - Ngawi;
13. Ruas Tol Ngawi - Kertosono - Mojokerto - Surabaya - Gempol - Pasuruan - Probolinggo;
14. Ruas Tol Surabaya - Gresik dan;
15. Ruas Tol Pandaan - Malang.

Dan 29 Ruas Jalan Non Tol (Jalan Nasional)

1. Ruas Jalan Medan - Berastagi,
2. Ruas Jalan Pematang Siantar - Parapat Simalungun - Porsea,
3. Ruas Jalan Jambi - Padang via Sarolangun,
4. Ruas Jalan Jambi - Padang via Tebo,
5. Ruas Jalan Jambi - Padang via Sengeti serta Ruas Jalan Jambi - Palembang.
6. Ruas Jalan Jakarta - Tangerang - Serang - Cilegon - Merak,



7. Ruas Jalan Merak - Cilegon - Lingkar Selatan Cilegon - Anyer - Labuan,
8. Ruas Jalan Raya Merdeka - Jalan Raya Gatot Subroto,
9. Ruas Jalan Serang - Pandeglang - Labuan,
10. Ruas Jalan Bandung - Nagrek - Tasikmalaya - Ciamis - Banjar,
11. Ruas Jalan Bandung - Sumedang - Majalengka - Cirebon,
12. Ruas Jalan Ciawi – Cianjur,
13. Ruas Jalan Jakarta - Tangerang - Serang - Cilegon - Merak,
14. Ruas Jalan Merak - Cilegon - Lingkar Selatan Cilegon - Anyer - Labuan,
15. Ruas Jalan Raya Merdeka - Jalan Raya Gatot Subroto,
16. Ruas Jalan Serang - Pandeglang - Labuan,
17. Ruas Jalan Bandung - Nagrek - Tasikmalaya - Ciamis - Banjar,
18. Ruas Jalan Bandung - Sumedang - Majalengka - Cirebon,
19. Ruas Jalan Ciawi – Cianjur,
20. Ruas Jalan Solo - Klaten - Yogyakarta,
21. Ruas Jalan Bawen - Magelang - Yogyakarta,
22. Ruas Jalan Brebes/Tegal - Ajibarang - Purwokerto,
23. Ruas Jalan Purwokerto - Banjarnegara - Wonosobo - Magelang (Secang),
24. Ruas Jalan Jogja - Wates, Ruas Jalan Jogja - Sleman - Magelang,
25. Ruas Jalan Jogja - Wonosari, Jalur Jalan Lintas Selatan (Jalan Daendeles),



26. Ruas Jalan Pandaan - Malang, Ruas Jalan Probolinggo - Lumajang,
27. Ruas Jalan Caruban - Jombang,
28. Ruas Jalan Banyuwangi - Jember, dan
29. Ruas Jalan Denpasar - Gilimanuk.

31. Apakah Akan Ada Rekayasa Lalu Lintas?

Berdasarkan survei Kementerian Perhubungan, sebanyak 40 juta orang memilih menggunakan kendaraan pribadi baik mobil maupun motor. Karena itu rekayasa lalu lintas akan dilakukan Ditjen Perhubungan Darat dan Korlantas Polri sesuai kondisi lapangan, antara lain:



- ❖ *Contra flow*
- ❖ Sistem satu arah (*one way*)
- ❖ Ganjil genap
- ❖ Manajemen pengalihan arus lalu lintas dari jalur utama ke jalur alternatif
- ❖ Manajemen *rest area* jalan tol dan *rest area* perkotaan.



Simulasi rekayasa lalu lintas telah dilakukan untuk mengetahui rasio kemacetan yang terendah dan mengetahui rekayasa lalu lintas yang paling efektif menekan kemacetan.

Jalur yang menjadi perhatian khusus antara lain: tol dari Jakarta, Cikampek sampai ke Cirebon dan dari Jakarta ke Merak-Bakauheni (angkutan penyeberangan).

32. Apa Arti Sistem Ganjil Genap?

- ❖ Setiap pengendara Mobil Penumpang, Mobil Bus, dan Angkutan Barang dengan tanda nomor kendaraan bermotor bernomor ganjil dilarang melintasi pada tanggal genap, dan
- ❖ Setiap pengendara Mobil Penumpang, Mobil Bus, dan Angkutan Barang dengan tanda nomor kendaraan bermotor bernomor genap dilarang untuk melintasi pada tanggal ganjil.

33. Tanggal Berapa, dan Di Mana Saja Sistem Ganjil Genap dan Sistem Satu Arah Diterapkan pada Mudik Lebaran Kali Ini?

Berikut ini rincian penerapan Ganjil Genap dan Sistem Satu Arah (*One Way*)





ARUS MUDIK

- ❖ Hari Kamis-Sabtu, 28-30 April 2022 mulai pukul 17.00 WIB sampai dengan 24.00 WIB mulai dari KM 47 (Tol Jakarta-Cikampek) sampai dengan KM 414 (Gerbang Tol Kalikangkung)
- ❖ Hari Minggu, 1 Mei 2022 mulai pukul 07.00 WIB sampai dengan 12.00 WIB mulai dari KM 47 (Tol Jakarta-Cikampek) sampai dengan KM 414 (Gerbang Tol Kalikangkung)

ARUS BALIK

- ❖ Jumat, 6 Mei 2022 mulai pukul 14.00 WIB sampai dengan 24.00 WIB mulai dari KM 414 (Gerbang Tol Kalikangkung) sampai dengan KM 47 (Tol Jakarta-Cikampek)
- ❖ Sabtu, 7 Mei 2022 mulai pukul 07.00 WIB sampai dengan 24.00 WIB mulai dari KM 414 (Gerbang Tol Kalikangkung) sampai dengan KM 3 + 500 (Gerbang Tol Halim)
- ❖ Minggu 8 Mei 2022 mulai pukul 07.00 WIB sampai dengan hari Senin, 9 Mei 2022 pukul 03.00 WIB mulai dari KM 414 (Gerbang Tol Kalikangkung) sampai dengan KM 3 + 500 (Gerbang Tol Halim)
- ❖ Kepolisian Negara Republik Indonesia dapat memberlakukan sistem satu arah (One Way) mulai KM 442 (Gerbang Tol Bawen) dengan mempertimbangkan kondisi volume lalu lintas yang terjadi di lapangan.

34. Kepada Siapa Saja Aturan Ganjil Genap dan Sistem Satu Arah ini Diberlakukan?

Setiap kendaraan mobil penumpang, mobil bus, dan angkutan barang, **kecuali**

- ❖ Kendaraan pimpinan lembaga Negara Republik Indonesia, meliputi:



- Presiden dan Wakil Presiden
- Ketua Majelis Permusyawaratan Rakyat Ketua Dewan Perwakilan Rakyat, dan Ketua Dewan Perwakilan Daerah

- Ketua Mahkamah Agung, Ketua Mahkamah Konstitusi, Ketua Komisi Yudisial

- Menteri dan pimpinan lembaga pemerintah nonkementerian

- ❖ Kendaraan pimpinan dan pejabat negara asing serta lembaga internasional yang menjadi tamu negara

- ❖ Kendaraan dinas dengan tanda nomor kendaraan bermotor dinas berwarna dasar merah dan/atau nomor dinas Tentara Nasional Indonesia/Kepolisian Negara Republik Indonesia

- ❖ Kendaraan pemadam kebakaran

- ❖ Kendaraan ambulans

- ❖ Kendaraan angkutan umum dengan tanda nomor kendaraan bermotor berwarna dasar kuning

- ❖ Kendaraan yang digerakkan dengan motor listrik

- ❖ Kendaraan bertanda khusus yang membawa penyandang disabilitas

- ❖ Kendaraan untuk kepentingan tertentu, meliputi:
 - Kendaraan Bank Indonesia
 - Kendaraan bank lainnya

 - Kendaraan untuk pengisian anjungan tunai mandiri dengan pengawasan dari Kepolisian Negara Republik Indonesia kendaraan warga yang berdomisili di sekitar ruas Jalan yang diberlakukan penerapan Ganjil Genap



35. Apakah Semua Angkutan Barang Juga Kena Aturan Ganjil Genap?

Angkutan barang mengikuti aturan ganjil genap, **kecuali** mobil pengangkut barang-barang berikut ini:

- ❖ Bahan bakar minyak atau bahan bakar gas
- ❖ Barang ekspor dan impor menuju/dari dan ke pelabuhan laut yang menangani ekspor dan impor
- ❖ Air minum dalam kemasan
- ❖ Ternak
- ❖ Pupuk
- ❖ Hantaran pos dan uang
- ❖ Barang pokok, terdiri atas
 - Beras
 - Tepung terigu/tepung gandum/tepung tapioka
 - Jagung
 - Gula
 - Sayur dan buah-buahan
 - Daging
 - Ikan
 - Daging unggas
 - Minyak goreng dan mentega
 - Susu
 - Telur
 - Garam
 - Kedelai
 - Bawang, dan
 - Cabe
- ❖ Sepeda motor mudik/balik gratis



36. Bagaimana Antisipasi di Jalur Rawan Padat Merak-Bakauheni?

Skema antisipasi dilakukan Kemenhub, Korlantas Polri, Ditlantas, operator transportasi, Dishub, dan unsur terkait lainnya, antara lain:

- ❖ Permemberlakuan *delay gate* tol di Cikupa, dengan mengatur jumlah gate yang dibuka. Untuk memperlambat pergerakan menuju ke Merak agar tidak ada antrian panjang di area Pelabuhan.
- ❖ Pelayanan kapal hanya mengangkut penumpang dan kendaraan dari Merak ke Bakauheni, tetapi sebaliknya muatannya kosong agar cepat kembali.
- ❖ Ketika sangat padat, kapal hanya mengangkut kendaraan sepeda motor, untuk mengantisipasi antrian pengguna sepeda motor yang diprediksi melonjak pesat.

37. Bagaimana Antisipasi di Wilayah Rawan Padat Puncak, Bogor?

Sistem ganjil genap telah dilakukan, namun hanya efektif di awal. Kaji ulang sedang dilakukan dengan penyiapan langkah lain.





38. Siapa Saja yang Akan Terlibat Mengawasi Operasional Angkutan Lebaran?

- ❖ Pengawasan dilakukan oleh otoritas pada simpul-simpul transportasi, termasuk operasional transportasi
- ❖ Pengawasan persyaratan perjalanan orang pada transportasi darat dilakukan oleh POLRI, TNI, Ditjen Perhubungan Darat, BPJT, Dinas Perhubungan, BPTD, dan Satgas Covid-19.
- ❖ Lokasi pengawasan meliputi terminal penumpang, rest area, unit pelaksana penimbangan kendaraan bermotor, pos pelayanan di puntuk keluar/masuk perbatasan provinsi dan kabupaten/kota, dan pelabuhan penyeberangan.



39. Apakah Ada Posko Mudik? Apa Saja Layanan yang Disediakan?

Posko mudik hadir di titik rest area di jalan arteri maupun jalan utama. Layanan vaksinasi dan tes Covid-19 disediakan secara terbatas untuk pemudik yang belum memenuhi syarat perjalanan.



40. Bagaimana dengan Lalu Lintas ke Tempat Wisata?

Sejumlah kawasan wisata yang diprediksi akan padat seperti di wilayah Puncak, Pangandaran, Batu Raden serta Purwokerto. Selain rekayasa lalu lintas, beberapa petugas yang berjaga di pos-pos pelayanan yang ada di rawan kemacetan, rawan kecelakaan dan juga rawan gempa dan banjir sebagainya.

41. Apakah Ada Program Mudik Gratis?

Ya, program mudik gratis yang disediakan antara lain pada:

- ❖ Transportasi darat (bus penumpang dan truk untuk sepeda motor gratis).
- ❖ Transportasi kereta api (penumpang bayar, sepeda motor diangkut kereta gratis).
- ❖ Transportasi laut (penumpang bayar, sepeda motor diangkut kapal gratis).

Program ini diharapkan dapat menekan tingginya angka pemudik yang menggunakan sepeda motor dan dalam rangka mengurangi risiko kecelakaan.





42. Di Mana Mudik Gratis Dilaksanakan?

- ❖ Keberangkatan arus mudik dari Jakarta.
- ❖ Keberangkatan arus balik dengan bus dari 5 kota: Purwokerto, Semarang, Yogyakarta, Solo, dan Wonogiri.

43. Ke Mana Saja Tujuan Mudik Gratis Ini?

Keberangkatan bus mudik gratis direncanakan menuju 14 kota tujuan mudik, yaitu:

- 1 Tegal
- 2 Semarang
- 3 Demak
- 4 Kudus
- 5 Boyolali
- 6 Solo
- 7 Klaten
- 8 Wonogiri
- 10 Wonosari
- 11 Yogyakarta
- 12 Magelang
- 13 Wonosobo
- 13 Kebumen
- 14 Purwokerto

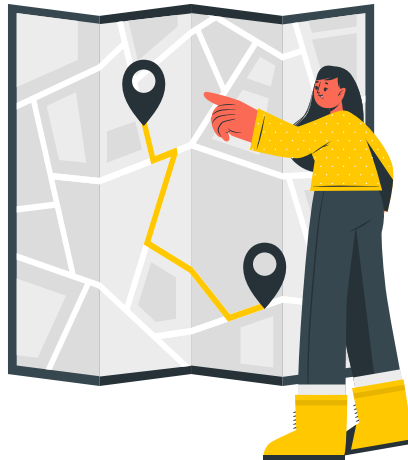



44. Berapa Armada yang Disiapkan?

- ❖ 270 bus pada arus mudik untuk kuota 8.100 penumpang
- ❖ 80 bus pada arus balik untuk kuota 2.400 penumpang.
- ❖ 34 unit truk untuk mengangkut motor dengan kuota 1.020 unit.

45. Kapan Waktu Keberangkatan Mudik Gratis Ini?

Kamis, 28 April 2022.

46. Siapa Saja yang Bisa Ikut Mudik Gratis?

Masyarakat umum, khususnya yang akan melakukan mudik dengan menggunakan kendaraan pribadi (sepeda motor).

Wajib memiliki dokumen sah kependudukan seperti KTP dan Kartu Keluarga (KK), serta memenuhi syarat perjalanan.





47. Bagaimana Cara Daftarnya?

1. Buka laman www.mudikhubdat2022.com
2. Daftar secara daring dengan login dan mengisi data lengkap, kemudian menunggu verifikasi dan validasi sistem.
3. Setelah itu calon pemudik dapat mengunduh dan cetak QR e-tiket peserta mudik.
4. Calon pemudik dapat membawa QR e-tiket beserta data pendukung lainnya (KTP, Kartu Keluarga/KK, Bukti Vaksin) ke lokasi registrasi untuk mendapatkan nomor bus.
5. Calon pemudik kemudian dapat berangkat sesuai dengan lokasi pemberangkatan dan tujuan sesuai nomor bus.



Persiapkan Mudikmu!





48. Apa Saja yang Perlu dipersiapkan Jelang Mudik Nanti?

- ❖ Pastikan dalam keadaan sehat, tetap menjaga kesehatan diri dan kebugaran fisik.
- ❖ Jika mudik menggunakan kendaraan pribadi, periksa kendaraan mulai dari mesin, oli, rem, kipas, AC, kaca, tekanan ban, hingga cadangan ban dan komponen lainnya.
- ❖ Jika menggunakan kendaraan umum, usahakan telah siap dengan tiket mudik. Akan lebih baik jika telah membeli tiket balik.
- ❖ Pastikan syarat-syarat mudik telah dipenuhi sesuai dengan status vaksinasi, seperti sertifikat vaksin, dan/atau hasil negatif tes antigen 1x24 jam atau PCR 3x24 jam, dan aplikasi PeduliLindungi.
- ❖ Pastikan keamanan rumah yang akan ditinggal mudik. Cabut kabel saluran listrik, matikan kompor, cabut selang dari tabung gas, serta aliran air.
- ❖ Persiapkan bekal yang cukup untuk perjalanan mudik.
- ❖ Buat daftar barang bawaan untuk mempermudah memastikan tidak ada barang yang tertinggal.
- ❖ Kemas barang dengan teliti, rapi, dan pastikan membawa barang-barang yang diperlukan saja agar praktis di perjalanan. Pemilihan ukuran tas atau koper sesuai kebutuhan juga hal yang penting agar efektif. Jangan lupa siapkan tas lipat atau tas belanja (*shopping bag*) untuk berjaga-jaga.
- ❖ Siapkan biaya untuk kebutuhan perjalanan dan atur pengeluaran, termasuk alokasi dana angpao.
- ❖ Siapkan dana cadangan untuk keperluan tak terduga selama di kampung halaman.



- ❖ Sediakan obat yang dibutuhkan dan kotak P3K.
- ❖ Pastikan membawa masker cadangan yang mencukupi, *hand sanitizer*, sabun cuci tangan, dan disinfektan selama mudik.
- ❖ Disarankan membawa alat makan dan botol minum sendiri saat singgah di restoran atau warung makan.
- ❖ Pastikan orang yang akan dikunjungi dalam keadaan sehat serta terlindungi dari potensi tertular atau menularkan Covid-19
- ❖ Memastikan untuk tetap menjaga kapasitas akomodasi di tempat tujuan agar tidak terlalu penuh. Jika kapasitas penuh, disarankan memilih hotel/penginapan yang memenuhi standar CHSE.

49. Bagaimana Cara Tetap Bugar Saat Mudik dengan Kendaraan Pribadi?

Berikut beberapa anjuran bagi kita saat akan dan sedang menempuh perjalanan jauh dengan mengemudi kendaraan pribadi.

- ❖ Kondisi sehat dan prima, tidur minimal 6 jam sebelum berangkat.
- ❖ Perbanyak konsumsi buah, sayur dan air putih saat sahur, kurangi karbohidrat.
- ❖ Atur manajemen perjalanan dengan matang dan persiapkan antisipasinya.
- ❖ Mengemudi santai agar terhindar dari kelelahan.
- ❖ Gunakan aplikasi navigasi untuk membantu menemukan jalan alternatif jika terjadi kemacetan.
- ❖ Kenali batas kemampuan diri. Istirahatkan tubuh setelah menempuh 4 jam, akan lebih baik ada pengemudi pengganti.



- ❖ Manfaatkan pos Kesehatan dan rest area yang disediakan.
- ❖ Sediakan bekal yang cukup.

50. Apa Saja yang Harus Kita Hindari Saat Mudik?

- ❖ Hindari memaksa berkendara saat Lelah dan mengantuk.
- ❖ Hindari minum obat yang berefek kantuk sebelum dan saat mengemudi,
- ❖ Jangan asal menerima dan mengonsumsi makanan dari orang yang tak dikenal.
- ❖ Jangan main gadget/*handphone* saat berkendara.
- ❖ Jangan melanggar aturan lalu lintas.
- ❖ Jangan mengabaikan protokol kesehatan 3M.
- ❖ Hindari menyentuh area dan barang publik.
- ❖ Hindari makan minum selama perjalanan dengan transportasi umum jika durasi perjalanan kurang dari 2 jam.
- ❖ Jika dalam perjalanan melakukan pemberhentian di *rest area*:
 - Jangan buang air dan besar sembarangan.
 - Kurangi intensitas ke toilet umum atau fasilitas lain yang digunakan banyak orang. Jika terpaksa, pastikan membersihkan tangan secara rutin setelah memegang benda di toilet umum.



51. Apakah Kita Bisa Menukarkan Uang Baru untuk Kebutuhan Lebaran?

Bisa. Penukaran uang baru untuk Lebaran Idul Fitri 2022 telah dimulai Bank Indonesia lewat Kas Keliling. Masyarakat bisa melakukan penukaran sejak 4 April hingga 29 April 2022. Pemesanan dapat dilakukan H-7 sebelum jadwal pelaksanaan penukaran via aplikasi Pintar BI.

Dengan memesan via Pintar BI, kita tidak perlu datang langsung ke kantor Bank Indonesia. Ada 5.013 titik layanan penukaran secara nasional dengan melibatkan 262 perbankan.

Uang tunai baru layak edar disiapkan sebesar Rp175,26 triliun.



52. Berapa Jumlah Uang yang Bisa Ditukarkan?

Jumlah uang yang dapat ditukarkan melalui kas keliling tidak lebih dan tidak kurang dari 100 lembar untuk tiap pecahan Rp20.000, Rp10.000, Rp5.000, Rp2.000, dan Rp1.000.



53. Bagaimana Cara Menukar Uang Lebaran?

1. Pastikan menghitung nominal uang yang akan ditukarkan
2. Pilih dan kemas uang rupiah yang akan ditukarkan dengan cara:
 - ❖ Pilih uang rupiah menurut jenis pecahan dan tahun emisi, lalu susun searah
 - ❖ Jangan gunakan selotip, perekat, lakban, atau staples untuk mengelompokkan/ menggabungkan uang rupiah.
3. Buka aplikasi PINTAR dari Bank Indonesia
4. Pada halaman utama aplikasi PINTAR, pilih menu Kas Keliling.
5. Pilih provinsi lokasi penukaran uang rupiah melalui kas keliling yang diinginkan.
6. Aplikasi PINTAR akan menampilkan daftar lokasi dan tanggal kas keliling yang tersedia.
7. Isi data diri: NIK, nama, nomor telepon, dan alamat email.
8. Isi jumlah lembar/keping uang rupiah sesuai peraturan jumlah jenis pecahan yang dapat ditukar.
9. Lakukan pemesanan untuk memperoleh bukti pemesanan penukaran uang rupiah.
10. Bawa bukti pemesanan penukaran dalam bentuk digital atau cetak di lokasi kas keliling sesuai jadwal yang ditentukan.
11. Bawa uang rupiah yang telah dihitung dan dikelompokkan.
12. Terapkan protokol kesehatan passsa saat melakukan proses penukaran uang melalui kas keliling.



54. Bolehkah Membagikan Uang Lebaran/THR secara Tunai?

Boleh, tetapi harus dipastikan tidak menjadi sarana penularan dengan memasukan ke dalam amplop dan segera cuci tangan pakai sabun atau *hand sanitizer*.



Tetap Sehat Jelang, Saat, & Pasca Mudik 2022





55. Kiat Agar Tetap Sehat Saat Puasa?

Langkah pertama menjaga kesehatan adalah dengan tetap memperhatikan kebugaran fisik maupun mental. Caranya:

- ❖ Makan makanan bergizi seimbang.
- ❖ Lakukan olahraga ringan secara rutin minimal 30 menit tiap hari.
- ❖ Istirahat cukup, tidur 7 - 9 jam setiap hari.
- ❖ Pantau kesehatan diri setiap hari. Bila mengalami gejala COVID-19 segera lakukan tes COVID-19 dan hindari melakukan kegiatan di luar.
- ❖ Menjaga kebersihan diri

56. Bagaimana Cara Sahur yang Aman dan Sehat?

Utamakan sahur di rumah masing-masing. Hindari juga sahur *on the road* atau kegiatan berkumpul lainnya. Terpenting, perhatikan kecukupan gizi yang dikonsumsi saat sahur.

57. Bolehkan Buka Puasa Bersama?

Boleh, dengan beberapa syarat dan anjuran:

- ❖ Pastikan diri dalam keadaan sehat. Jika merasakan gejala COVID-19 lebih baik di rumah saja. Disarankan melakukan tes COVID-19 sebelum pertemuan.
- ❖ Tetap menerapkan protokol kesehatan 3M dengan ketat.
- ❖ Disarankan untuk tidak berbuka puasa bersama selain dengan keluarga inti untuk meminimalisir risiko penyebaran COVID-19.



- ❖ Persingkat durasi pertemuan dan batasi jumlah orang dalam kegiatan buka puasa bersama.
- ❖ Upayakan kegiatan dilakukan di ruang terbuka.
- ❖ Disarankan makanan tidak disajikan dalam bentuk prasmanan, tapi sudah disajikan dalam kemasan.
- ❖ Wajib pakai masker medis atau masker ganda.
- ❖ Menjaga jarak aman minimal 1,5 meter saat berkumpul dan hindari kontak fisik seperti salim, bersalaman, dan berpelukan.
- ❖ Kelompok rentan (anak-anak, lansia, pemilik komorbid) disarankan berbuka puasa di rumah masing-masing, atau mengikuti buka puasa bersama secara virtual.

58. Cara Tetap Aman pada Kegiatan di Masjid Selama Puasa?

Pastikan diri dalam keadaan sehat. Jika mengalami gejala COVID-19 maka segera lakukan tes COVID-19 dan hindari beribadah di masjid.

Agar lebih aman:

- ❖ Bawa alat ibadah masing-masing dan wudhu di rumah.
- ❖ Hindari kontak fisik dengan jemaah lain.
- ❖ Wajib pakai masker medis atau masker ganda. Ganti masker secara rutin setiap 4 jam sekali atau saat sudah basah meskipun belum 4 jam.
- ❖ Saat silaturahmi, tetap memakai masker dan disarankan menjaga jarak aman 1,5 meter.
- ❖ Pastikan masjid memiliki ventilasi dan sirkulasi udara yang baik, serta dilakukan disinfeksi ruangan secara berkala.



- ❖ Sebaiknya kelompok rentan (anak-anak, lansia, pemilik komorbid) disarankan beribadah di rumah.
- ❖ Kerapatan shaf disesuaikan dengan level PPKM daerah:
 - Level 3
Jumlah jemaah paling banyak 50% dari kapasitas
 - Level 2
Jumlah jemaah paling banyak 75% dari kapasitas
 - Level 1
Jumlah jemaah paling banyak 100% dari kapasitas.

59. Bagaimana Cara Aman untuk Berbelanja Baju Lebaran?

Pastikan kondisi sehat sebelum keluar rumah. Disiplin menerapkan protokol kesehatan seperti pakai masker medis atau masker ganda, jaga jarak serta sering cuci tangan paka sabun dan air mengalir atau *hand sanitizer* setelah menyentuh barang.

Jangan memaksakan diri masuk jika pusat perbelanjaan padat pengunjung. Saat di tempat pembelian, hindari menyentuh area dan barang publik. Jika berbelanja, utamakan membayar dengan metode pembayaran non-tunai

60. Bolehkah Sholat Idul Fitri Berjamaah saat Masih Pandemi ini?

- ❖ Boleh, dengan tetap patuh terhadap protokol kesehatan.
- ❖ Yang utama, pastikan diri dalam keadaan sehat.



- ❖ Salat led dianjurkan dilaksanakan di lapangan terbuka atau jika di masjid dengan kondisi jendela dan pintu dibuka terbuka, untuk memastikan sirkulasi udara baik serta pelaksanaannya memperhatikan dan mengikuti Inmendagri dan Surat Edaran Kemenag yang berlaku:
 - Level 3
Jumlah jemaah paling banyak 50% dari kapasitas
 - Level 2
Jumlah jemaah paling banyak 75% dari kapasitas
 - Level 1
Jumlah jemaah paling banyak 100% dari kapasitas
- ❖ Hindari kontak langsung dengan jemaah lain.
- ❖ Bawa alat ibadah masing-masing.
- ❖ Setelah selesai, upayakan segera pulang ke rumah masing-masing.
- ❖ Hindari berinteraksi dengan banyak orang di tempat ibadah.
- ❖ Jika akan mengadakan silaturahmi agar memakai masker ganda dan menjaga jarak.

61. Bolehkah Halalbihalal? Bagaimana Cara Silaturahmi/Halalbihalal yang Aman Saat Lebaran?

Boleh saja. Namun, halalbihalal secara virtual lebih dianjurkan untuk menghindari potensi timbulnya kerumunan dan penularan COVID-19.

- ❖ Jika akan mengikuti kegiatan halalbihalal tatap muka, pastikan dalam keadaan sehat. Jika mengalami gejala atau sedang sakit, hindari dulu aktivitas halalbihalal.



- ❖ Hindari kerumunan dan kontak fisik (berjabat tangan, berpelukan, dll) dengan orang lain.
- ❖ Cukup menyapa dengan melakukan gestur 'salam'.
- ❖ Persingkat durasi kegiatan dan batasi jumlah orang yang hadir dalam halalbihalal
- ❖ Hindari kegiatan makan bersama, walaupun iya, usahakan makanan dibawa pulang.
- ❖ Jika harus makan, pastikan menjaga jarak minimal 1,5 meter dan tidak berbicara selama makan
- ❖ Apabila menyediakan makanan, disarankan makanan sudah disajikan dalam kemasan untuk setiap orang.

62. Apa Saja Kiat Aman Saat Ziarah?

- ❖ Pastikan dalam kondisi sehat.
- ❖ Disiplin menerapkan protokol kesehatan 3M yaitu wajib pakai masker medis atau masker ganda, menjaga jarak minimal 1,5 meter dengan peziarah lain dan hindari interaksi fisik dengan orang lain, cuci tangan dengan benar menggunakan air mengalir dan sabun sebelum dan setelah masuk area pemakaman.





63. Bolehkan Jalan-jalan atau Berwisata saat Lebaran?

Boleh, tapi pastikan diri dalam keadaan sehat dan menerapkan protokol kesehatan 3M secara ketat

64. Di Mana saja titik waspada penularan Covid-19 selama mudik?

Untuk meminimalisasi risiko penularan Covid-19, ada baiknya kita mewaspadaai titik-titik dan momen tertentu.

- ❖ Kegiatan berkumpul dengan interaksi tinggi dan durasi panjang seperti buka puasa bersama dan halalbihalal dapat meningkatkan risiko penularan.
- ❖ Beribadah di tempat ibadah bersama dengan banyak orang dapat meningkatkan potensi penularan COVID-19.
- ❖ Jelang hari raya, pusat perbelanjaan yang sering kali ramai berpotensi menjadi episentrum penularan COVID-19.
- ❖ Perjalanan/mobilitas penduduk saat mudik meningkatkan risiko penularan COVID-19.
- ❖ Banyaknya masyarakat yang melakukan ziarah dapat menimbulkan keramaian di pemakaman.
- ❖ Momen Idul Fitri sering dimanfaatkan sebagai waktu berlibur dapat meningkatkan potensi keramaian di tempat wisata.



65. Di Mana Kita Bisa Mengakses *Update* Informasi Seputar Mudik 2022 ini?

Berikut ini beberapa tautan dan rujukan penting terkait perkembangan informasi mudik tahun 2022.

- ❖ Info Mudik 2022: Mudik Aman & Sehat linktr.ee/Mudik2022
- ❖ *Update* Protokol dan Aturan terkait Covid-19 covid19.go.id/p/protokol
covid19.go.id/p/regulasi
- ❖ Daftar Mudik Gratis www.mudikhubdat2022.com
- ❖ Unduh Aplikasi Peduli Lindungi: <https://play.google.com/store/apps/details?id=com.telkom.tracencare>
- ❖ Tukar uang lebaran Bank Indonesia: <https://pintar.bi.go.id>
- ❖ Posko THR 2022: <https://poskothr.kemnaker.go.id>
- ❖ Vaksinasi di Tol Jagorawi https://www.jasamarga.com/public/id/aktivitas/vaksin_jagorawi.aspx
- ❖ Unduh Travoy, Aplikasi Jasa Marga dan CCTV <https://play.google.com/store/apps/details?id=com.jm.travoy>
- ❖ Info lalu lintas terkini <https://korlantas.polri.go.id>
<https://ntmcpolri.info>



MUDIK
AMAN & SEHAT

- ❖ Aplikasi penunjuk jalan, dan cek kepadatan lalu lintas

Google Maps

<https://play.google.com/store/apps/details?id=com.google.android.apps.maps>

Apple Maps

<https://apps.apple.com/us/app/apple-maps/id915056765>

Waze - GPS, Maps, Traffic Alerts & Live Navigation

<https://play.google.com/store/apps/details?id=com.waze&hl=in&gl=US>



Selamat
Hari Raya

عيد الفطر
عيد

1443 H





Sumber	URL / Dokumen
Kementarian Kominfo	kominfo.go.id
Kementerian Perhubungan	dephub.go.id
Indonesia Baik	indonesiabaik.id
Satgas Covid-19	covid19.go.id
	SE Kasatgas Covid-19 No.16 Tahun 2022
Kementerian Perhubungan	SE Menhub No.36 Tahun 2022
	SE Menhub No.37 Tahun 2022
	SE Menhub No.38 Tahun 2022
	SE Menhub No.39 Tahun 2022
	SKB Ditjenhubdat HK.201/4/15/DRJD/2022, Kepala Korlantas Polri Kep/33/IV/2022, Ditjen Bina Marga 28/KPTS/Db/2022
BNPB	Panduan Aman Covid-19: Ramadan, Idul Fitri, dan Mudik

disusun dan dikurasi oleh



Informasi Lebih Lanjut

linktr.ee/mudik2022

Kontribusi informasi, data, saran, kritik, dan masukan

email kami di indonesiabaik@kominfo.go.id



DIREKTORAT JENDERAL INFORMASI DAN KOMUNIKASI PUBLIK
KEMENTERIAN KOMUNIKASI DAN INFORMATIKA
REPUBLIK INDONESIA